

Johan Frans Lundell 1840-10-05 – 1924-12-08

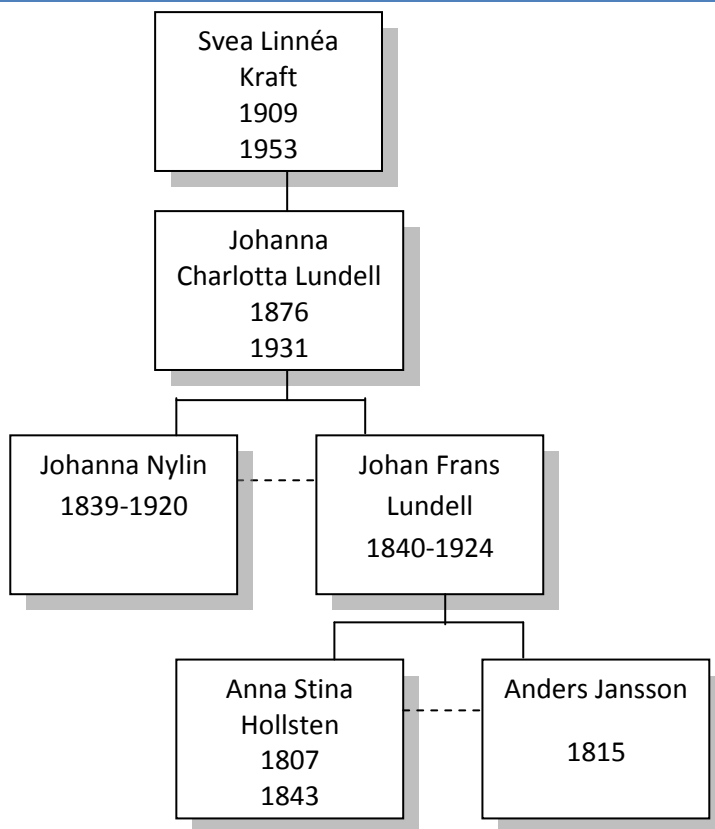

Johan Frans föds på jordtorpet Karlsta, Österby rote, Åland i Uppsala län den 5/10 1840. Föräldrar var Anders Jansson från Åland, 25 år och Anna Stina Hollsten från Thorstuna, 33 år. Johan Frans har vid sin födelse en storebror, Anders Johan som då är 2 år gammal. Han skulle även haft en bror till, Jan Petter, men han dog vid 6 veckors ålder av okänd anledning. På gården finns även hans farfar och farmor, Jan Andersson från Järlåsa, 48 år och Brita Jansdotter från Harbo, 56 år.

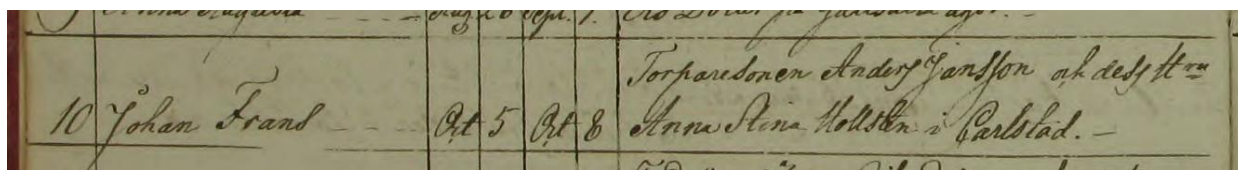

Ur Ålands dopbok från 1840.

1842 då Johan Frans är 2 år flyttar hela familjen till Strömsättra, Åland. De har knappt slagit sig ner på det nya torpet förrän Johan Frans mamma, Anna Stina, dör den 23/1 1843 bara 36 år gammal. Det tar dock inte så lång tid innan Anders Jansson gifter om sig, den 1/1 1844 gifter han sig med den 22-åriga Stina Olsdotter från Åland. Den 14/11 1844 får Johan Frans sin första halvbror, Carl Gustaf, men efter bara 4 veckor dör han. År 1846 föds August, Johan Frans andra halvbror.

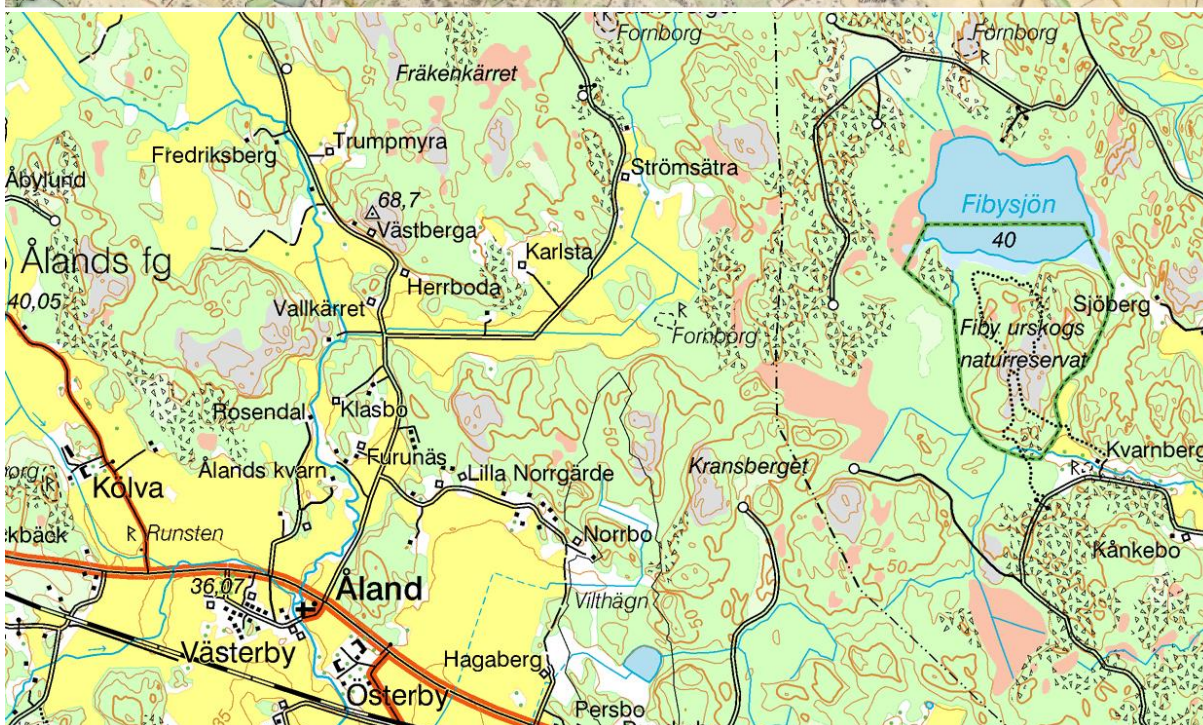
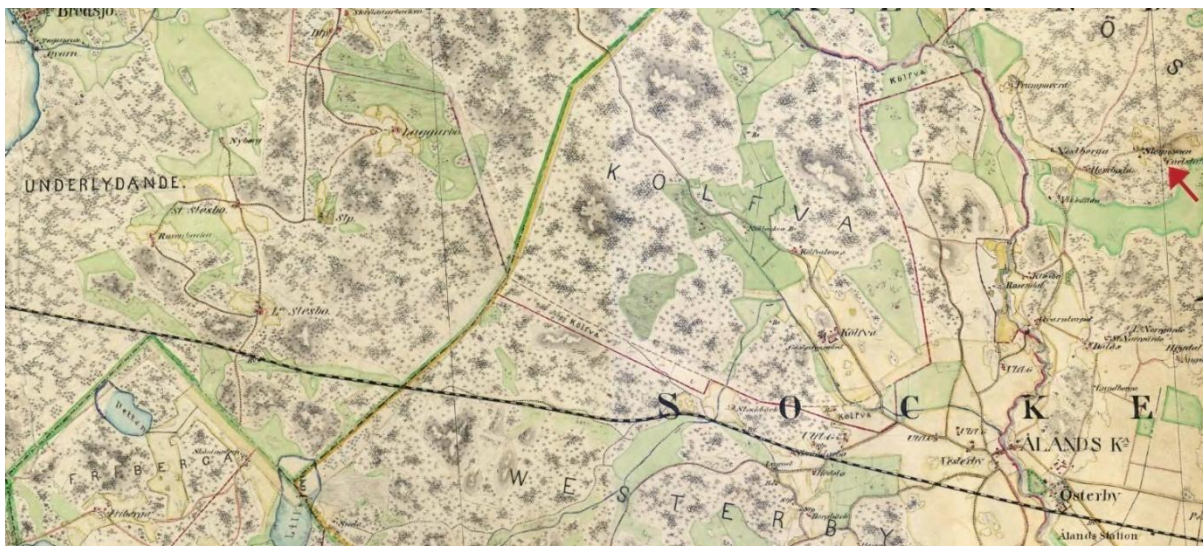

Övre bild: Karta över Åland från 1860-tal, pilen pekar mot Karlsta.

Undre bild: Karta över Åland från 1990. Karlsta och Strömsåtra som familjen flyttade mellan var som synes granngårdar.

År 1848 flyttar hela familjen igen, nu till Järlåsa, Kättböle, Östfora rote alldeles intill sjön Tarmlången. Farfar Jan Andersson står fortfarande som torpare och Anders Jansson med familj som inneboende. Här får Johan Frans fler halvsyskon:

- Carl Gustaf, född 1848 (död 21/3 1854 av "bröstsjuka")
- Anna Stina, född 1850
- Per Olof, född 1852
- Brita Carin, född 9/7 1853 (död 14/3 1854 av "bröstsjuka", 2 syskon döda inom 1 vecka)
- Lovisa, född 1854

1855 flyttar hela familjen igen, de bosätter sig på Rosendahl, Strands rote, Järlåsa. Den 25/10 1859, 19 år gammal, tar drängen Johan Frans Andersson värvning i Livregementets dragonkår som dragon

145 Lundby.

№	Namn, stånd eller yrke.	Födelseort, år och dag.	Dödsort, år och dag.	Flyttade		Läser utantill Läses in- natt Klubb	Läser in- natt Läses utantill	Föreläs- nings- dagar	Begr.
				från	till				
42	Dragonen Carl Erik Lund	Ådal Torp 1824/28			Börje 1859				
43	Maja Andersdotter Dragonen Johan Frans Lundell	Wålby 1819/11 Ådal 1840/05			Börje 1859				

No.42 vid Upsala Esquadron och flyttar till Lundby dragontorp i Vänge. Han får då soldatnamnet Lundell, ett namn han behåller livet ut. Den gamle dragonen, Carl Erik Lund, 35 år med hustru Maja Andersdotter flyttar då till Börje.

Som dragon fick han, förutom soldattorp, en bit jord och försörjningsstöd av rusthållaren på Lundby gård, även en av kronan tilldelad häst. Övning ägde rum vid Polacksbacken i Uppsala och Ladugårdsgårde i Stockholm, där även generalmönstring ägde rum var 3:e år. Dragontorpet är idag inte kvar, men en karta från mitten av 1800-talet talar tydligt om var det legat.

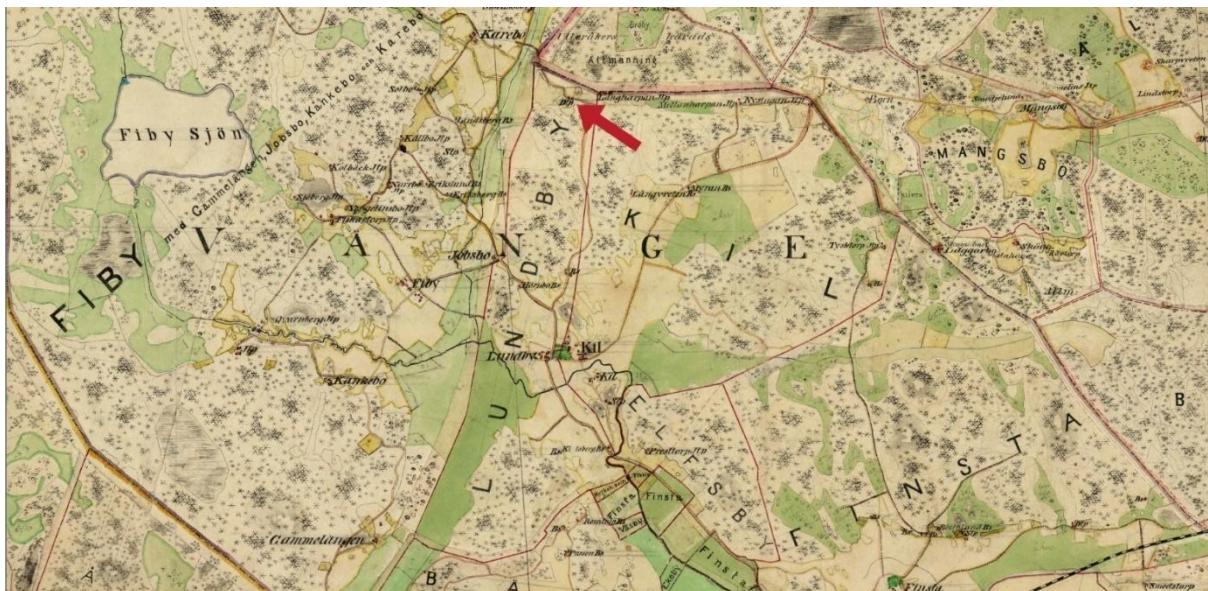

Den röda pilen pekar mot den plats dragontorpet låg. Karta från ca 1860.

Som soldat vid ett soldattorp var man enligt reglementet tvungen att vara gift, var man ogift skulle man se till att ordna med den saken snarast möjligt, det kunde till och med hända att ett befäl försåg soldaten med en fru. Någon måste ju ta hand om torpet när soldaten var på övning. Den 3/11 1861 gifter sig Johan Frans med Johanna Nylin, 22 år. Hon arbetade för tillfället som piga på Vänge prästgård, där även deras vigselceremoni ägde rum. Johanna var oäkta dotter till pigan Maja Greta Persdotter Nylin (f. 1808) på Brunna gård i Vänge, Johannas far är okänd, men Johan Snäll 66 år och boende i Kihl-Tysktorp anges vid vigseln som fosterfar och ger sitt samtycke till vigseln. Det var säkert bråttom med giftermålet, bara 8 veckor efter vigseln föds deras första dotter.



Livregementets dragonuniform modell 1859.

Paret Johan Frans Lundell och Johanna Nylin får 13 barn, alla når dock inte vuxen ålder:

1. Emma Sophia född 29/12 1861, flyttar hemifrån 1876 (15 år gammal), tjänar som piga först på gården Wäsby i Vänge, sedan på Prästgården (där hennes mor tidigare tjänat som piga) innan hon 1880 flyttar till Jumkil. Finns år 1900 på Skulla, Lindesberg, Jumkil, gift med Nils Robert Ohlström och har 7 barn. Hon dör 86 år gammal 14/1 1947, ligger begravd på Jumkils kyrkogård.
2. Johan Fredrik född 7/5 1863, död 30/7 1864 av "strypsjuka" 1 år gammal.
3. Maria Christina född 26/7 1864, flyttar 1880 (16 år gammal) till Gamla Uppsala. Flyttar hem till föräldrarna igen 1885, flyttar 1886 till Forkarby där hon tjänar som piga. Finns år 1900 på Åsbytorp, Tensta, där hon är gift med Axel Stål och har 3 barn. Hon dör 1930, då bosatt i Skyttorp.
4. Carl August född 26/4 1866, flyttar till Fullerö där han tjänar som dräng 1882 (16 år gammal). Finns år 1900 som torpare på Stängslet under Wallhof i Jumkil där han är gift med Karolina Persdotter. De har 3 barn. Dessutom bor Carl August svärföräldrar på torpet. Han dör 81 år gammal 18/10 1947, ligger begravd på Börje kyrkogård.
5. Anna Charlotta född 31/10 1868, dör knappt 6 år gammal 26/7 1874 av Dephteritro (difteri), samma dag som hennes syster Johanna Augusta begravdes.
6. Anders Gustaf född 25/11 1869, flyttar 1885 (16 år gammal) till Åloppe, Bälinge där han blir dräng åt Rusthållare Johan Ålén. År 1900 är han statardräng på Agersta i Jumkil, gift med Katarina Andersson och har 2 barn. Han blev 83 år, är begravd 7/6 1952 på Ärentuna kyrkogård.
7. Johan Fredrik född 30/1 1871, död 26/10 1887 av feber, 16 år gammal.
8. Johanna Augusta född 19/4 1872, död 20/7 1874 av Dephteritro (difteri), 2 år gammal.
9. Johanna Charlotta född 10/5 1876, flyttar till Gysta gård 1891 (15 år gammal) där hon tjänar som piga. Hon flyttar sedan till Funbo, vidare till Jumkil innan hon kommer hem gravid i 3:e månaden den 1/11 1898. Den 5/5 1899 föds hennes oäkta dotter Ingrid Erica Eleonora. Enligt husförhören blir hon åter kyrkotagen den 24/6 1899 och gifter sig med den 4 år äldre statardrängen Erik August Bodin från Blackstalund i Jumkil den 24/9 1899 (Erik August bör därmed vara den som troligast är fader till barnet, Johanna Charlotta bodde i Jumkil vid tiden då hon blev gravid). De flyttar ett kort tag till Jumkil 1899 (Erik August hade troligen dräng-kontrakt där, de löpte på 1 år i taget) men finns år 1900 åter på Kiplingeberg. Johanna Charlotta gifter om sig i början av 1900-talet av okänd anledning med Karl Georg Kraft (maken kan ha dött, dödsdatum okänt), får tillsammans med Karl Georg barnen Svea Linnéa, Sally Anna Lisa, Elsa Elvira Margareta och Elis Georg. Johanna Charlotta Lundell dör 8/1 1931, 54 år gammal. Hon var då bosatt på Dragarbrunnsg. 80 i Uppsala.

10. Anna Josefina född 2/1 1878, död 9/4 1881 av lunginflammation, 3 år gammal.
11. Oscar Sigfrid född 15/2 1881, död 29/7 1881 av bröstsjukdom, 5 månader gammal.
12. Augusta Wilhelmina född 17/5 1882, död 13/12 1894 av tuberkulos, 12 år gammal.
13. Edla Augusta född 8/5 1884, bor år 1900 kvar hos sina föräldrar i Qvarnstugan. Hon dör på Kiplingeberg 19/3 1933, då som gift kvinna och med efternamnet Åkerlund.

Efter 17 år som dragon tar Johan Frans Lundell avsked och flyttar från dragontorpet till Uggelesta, Lena i april 1878, sedan vidare till Vallby, Ärentuna i oktober 1880. 1882 flyttar de igen, då till Kiplingeberg, Bälinge där han benämns som statdräng. I november 1889 flyttar de vidare till Väsby, Bälinge men efter bara 2 år flyttar familjen 1891 tillbaka till Kiplingeberg där de bosätter sig i Qvarnstugan tillhörig den stora gården. Johan Frans benämns nu i första hand som snickare.



Kiplingebergs gods i Bälinge.

Jag har inte kunnat följa familjen efter år 1900, jag vet bara att snickaren och före detta dragonen i Livregementets dragonkår Johan Frans Lundell 60 år och Johanna Nylin 61 år då bodde i Qvarnstugan på Kiplingebergs ägor tillsammans med den 16-åriga dottern Edla Augusta. Den 13/10 1920 dör Johanna och den 8/12 1924 dör även Johan Frans, nästan 85 år gammal. De var då skrivna på Bälinge församling.

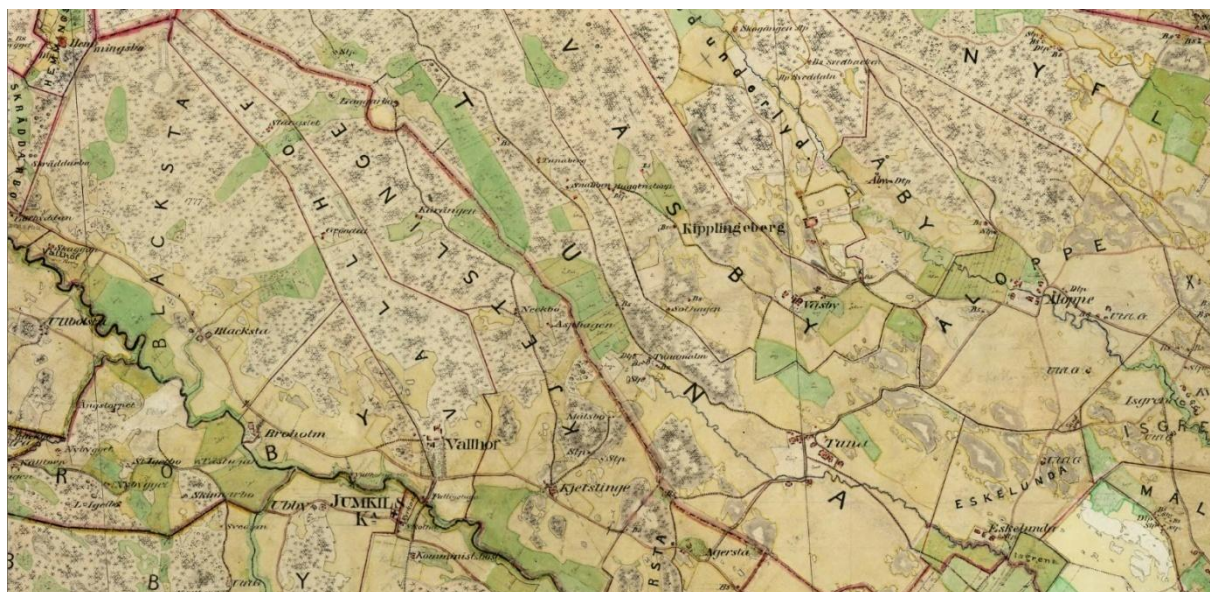

Kiplingebergs ägor, var kvarnstugan låg/ligger vet jag ej. Karta från ca 1860.

Dragonen Johan Frans Lundells aktnummer i Svenska soldatregistret: LD-05-0042-1860

GPS-koordinater för platsen där Lundby dragontorp låg: N 59° 53.755', E 17° 23.594'

Källförteckning:

Kyrkoböcker via Arkiv Digital:

SE/ULA/11777 Åland C:3 (1832-1860) Bild 10
SE/ULA/11777 Åland AI:7 (1826-1840) Bild 235 / sid 229
SE/ULA/11777 Åland AI:8 (1841-1850) Bild 74 / sid 67
SE/ULA/11777 Åland AI:8 (1841-1850) Bild 75 / sid 68
SE/ULA/11777 Åland C:3 (1832-1860) Bild 14
SE/ULA/11777 Åland AI:8 (1841-1850) Bild 162 / sid 155
SE/ULA/10500 Järlåsa AI:11 (1846-1850) Bild 60 / sid 51
SE/ULA/10500 Järlåsa AI:12 (1851-1855) Bild 84 / sid 79
SE/ULA/10500 Järlåsa F:2 (1827-1861) Bild 31
SE/ULA/10500 Järlåsa AI:12 (1851-1855) Bild 229 / sid 221
SE/ULA/11706 Vänge AI:13 (1856-1860) Bild 155 / sid 145
SE/ULA/11706 Vänge B:2 (1843-1894) Bild 26
SE/ULA/11706 Vänge AI:14 (1861-1865) Bild 126 / sid 119
SE/ULA/11706 Vänge AI:14 (1861-1865) Bild 192 / sid 185
SE/ULA/11706 Vänge C:6 (1832-1842) Bild 75
SE/ULA/11706 Vänge AI:9 (1831-1840) Bild 129 / sid 119
SE/ULA/11706 Vänge F:1 (1860-1894) Bild 13 / sid 9
SE/ULA/11706 Vänge EI:1 (1860-1894) Bild 7
SE/ULA/11706 Vänge AI:15 (1866-1870) Bild 126 / sid 119
SE/ULA/11706 Vänge AI:16 (1871-1876) Bild 122 / sid 119
SE/ULA/11706 Vänge F:1 (1860-1894) Bild 31 / sid 27
SE/ULA/11706 Vänge AI:17 (1876-1880) Bild 125 / sid 122
SE/ULA/10829 Lena AI:18 (1876-1880) Bild 63 / sid 59
SE/ULA/11791 Ärentuna AI:18 (1879-1886) Bild 116 / sid 112
SE/ULA/10149 Bälinge AI:24 (1881-1885) Bild 194 / sid 123
SE/ULA/10149 Bälinge AI:25 (1886-1892) Bild 132 / sid 126
SE/ULA/10149 Bälinge AI:25 (1886-1892) Bild 334 / sid 328
SE/ULA/10149 Bälinge AI:25 (1886-1892) Bild 133 / sid 127
SE/ULA/10149 Bälinge AI:26 (1893-1899) Bild 143 / sid 133
Centrala soldatregistret, <http://soldat.dis.se/>
Lantmäteriet, <http://historiskakartor.lantmateriet.se>